

**2022**

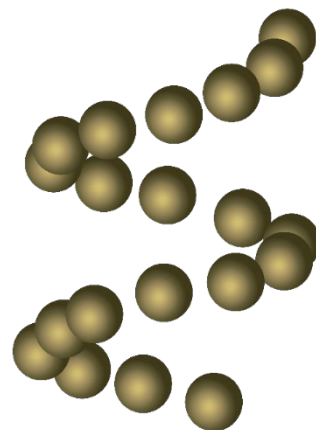

**GALERNA**

---

CORPORACIÓN de  
PROMOCIÓN COMUNITARIA

**MEMORIA ANUAL**

## Contenido

<b>1. GENERALIDADES .....</b>	<b>3</b>
DECRETO DE FUNDACIÓN DE LA CORPORACIÓN.....	3
OBJETIVO DE LA CORPORACIÓN .....	3
MISION .....	3
PRINCIPIOS .....	3
ORGANIGRAMA Y FUNCIONAMIENTO .....	4
<b>2. ACCIONES Y ACTIVIDADES DESARROLLADAS DURANTE EL AÑO 2022 .....</b>	<b>5</b>
2.1. Programa Abriendo Caminos 2020 Valparaíso – Viña del Mar.....	5
2.2. Programa Abriendo Caminos 2020 Quilpué – Villa Alemana.....	10
2.3. Programa Abriendo Caminos 2021 Valparaíso – Viña del Mar – Concón.....	15
2.4. Programa Abriendo Caminos 2021 Quilpué – Villa Alemana.....	20
2.5 Proyecto “Evaluación de la aplicación del enfoque de derechos en intervenciones sociales con niñas, niños y jóvenes con un adulto significativo privado de libertad.....	25
2.6 Proyecto: “Encuentro de Fútbol Mixto: Encontrándonos en los territorios con la niñez y juventud” .....	30
2.7 Programa Espacio de Trabajo Colaborativo : Proyecto “Formación y Capacitación a usuarias de la Fundación SOROMAS” .....	32
2.8. Proyecto “Escuela Artística Itinerante ONG GALERNA” .....	34
<b>3. FUENTE Y MONTO DE FINANCIAMIENTO AÑO 2022.....</b>	<b>39</b>

**CORPORACION DE PROMOCION COMUNITARIA GALERNA.  
ONG GALERNA**

## **MEMORIA ANUAL 2022**

### **1. GENERALIDADES**

#### **DECRETO DE FUNDACIÓN DE LA CORPORACIÓN**

Decreto Exento N° 2419, del Ministerio de Justicia, de fecha 22 de Junio de 2009. Publicado en el Diario Oficial N° 39398, página 16, de fecha sábado 27 de Junio de 2009.

#### **OBJETIVO DE LA CORPORACIÓN**

De acuerdo a sus estatutos la Corporación tiene por finalidad u objeto la promoción del desarrollo, especialmente de las personas, familias, grupos y comunidades que viven en condiciones de pobreza y/o marginalidad. Puede realizar sus actividades en los siguientes ámbitos de acción: educación, cultura, capacitación, trabajo, salud, vivienda, medioambiente, desarrollo comunitario, microempresa, pequeña producción, consumo popular, derechos humanos, comunidades indígenas y deportivo-recreativo, en lo urbano y rural.

#### **MISION**

Nuestra Misión es aportar a los sectores vulnerables de nuestra región y país, a través de un trabajo multidisciplinario que involucra actividades de intervención, capacitación y formación, emprendimiento colaborativo, investigación, evaluación y sistematización, basados en la promoción de una ética en la que toda persona tiene valor social y debe ser respetada como tal, independiente de sus circunstancias personales y materiales.

#### **PRINCIPIOS**

Para la ejecución de nuestras acciones nos apoyamos en seis Principios Básicos: Confianza; Responsabilidad; Voluntad; Perseverancia, Colaboración e Innovación.

En nuestro quehacer cotidiano está siempre presentes el respeto y la promoción de la diversidad, la igualdad de género, la inclusión social y el respeto irrestricto a los derechos humanos.

## ORGANIGRAMA Y FUNCIONAMIENTO

A partir del año 2018, la Corporación decidió actualizar su estrategia de desarrollo focalizando su trabajo con infancia, prioritariamente con Niñas, Niños y Jóvenes con un Adulto Significativo Privado de Libertad y con Mujeres en situación de vulnerabilidad que emprenden por necesidad.

Para el desarrollo de sus actividades cuenta con una planta profesional conformada por profesionales provenientes de las áreas de las ciencias sociales, del comportamiento humano, de la educación, de la economía y la administración quienes organizan sus actividades a partir de tres Áreas de Trabajo:

- (i) Área de Promoción y Desarrollo Social
- (ii) Área de Economía Solidaria
- (iii) Área de Estudios Sociales

### ORGANIGRAMA CORPORACION GALERNA

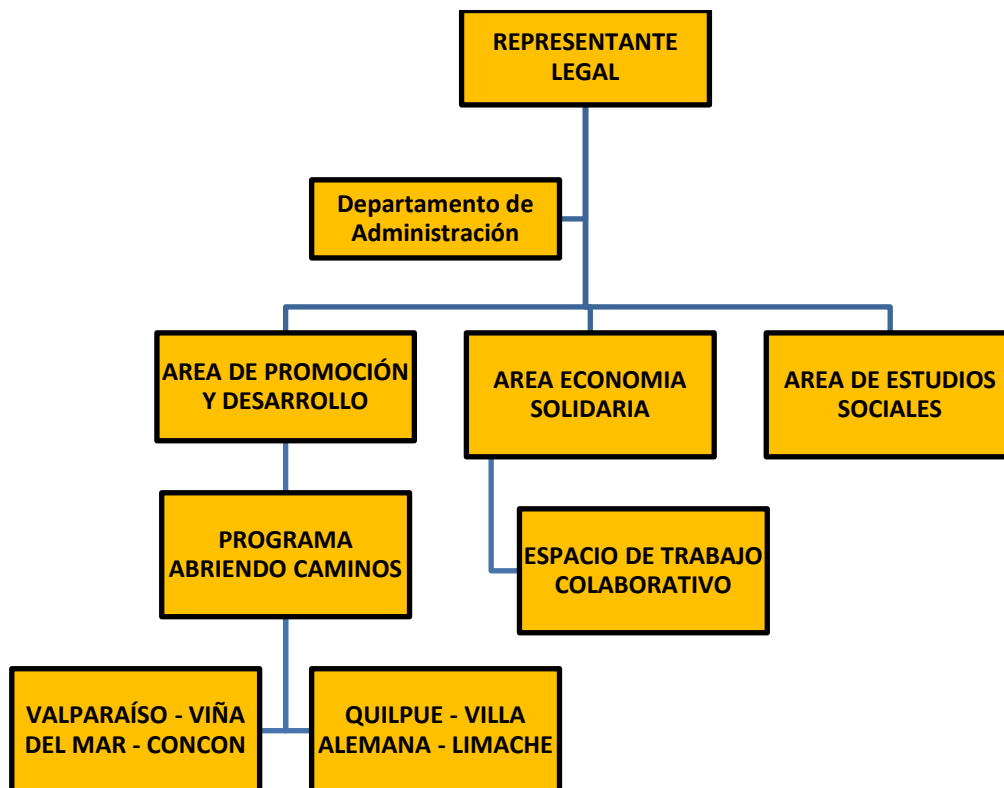

## 2. ACCIONES Y ACTIVIDADES DESARROLLADAS DURANTE EL AÑO 2022

### 2.1. Programa Abriendo Caminos 2020 Valparaíso – Viña del Mar Segundo año de ejecución

Convenio con el Ministerio de Desarrollo Social y Familia a través de la SEREMI de Desarrollo Social y Familia de la Región de Valparaíso

#### A. Propósito del Programa

Generar acciones preventivas y reparatorias en las condiciones de desarrollo de niños, niñas y jóvenes con un adulto significativo privado de libertad, promoviendo al mismo tiempo el desarrollo de habilidades y capacidades que les permitan alcanzar mejores condiciones de vida.

#### B. Duración total del convenio

23 de diciembre de 2020 a 31 de diciembre de 2022

#### C. Población atendida año 2022

El programa contempló una cobertura de atención de 61 niños, niñas y/o jóvenes (NNJ), sus Cuidadoras Principales (CP) y su Adulto Significativo Privado de Libertad (ASPL).

Lo anterior correspondió a niños, niñas y jóvenes que mantienen una relación significativa con 25 personas privadas de libertad, divididos/as en 29 familias distribuidas en las comunas de Valparaíso y Viña del Mar.

Resumen Población Atendida año 2022 según comuna

COMUNA	NNA	CP	ASPL
Valparaíso	45	23	19
Viña del Mar	16	6	6
<b>TOTAL</b>	<b>61</b>	<b>29</b>	<b>25</b>

#### D. Equipo profesional

El proyecto contó con un equipo profesional conformado por 1 Coordinadora (Psicóloga), 1 Consejera Familiar (Trabajadora Social) y 2 Tutoras (1 Trabajador Social y 1 Trabajadora Social).

## E. Principales Resultados

Durante los meses de enero a diciembre del año 2022 se pueden destacar los siguientes resultados:

- ❖ Se logra finalizar el proceso de acompañamiento de 24 meses con la cobertura inicial completa, sin interrupciones de participación producto de renunciaciones voluntarias o inubicabilidad de los grupos familiares.
- ❖ Pese a los obstaculizadores relacionados a la emergencia sanitaria por Covid 19 que atravesó el proceso de acompañamiento, al finalizar la intervención se logra desarrollar un encuentro familiar en el Complejo Penitenciario de Valparaíso, luego de dos años de no poder realizar este tipo de actividades en establecimientos penales.
- ❖ Difusión del Programa Abriendo Caminos en instituciones y redes vinculadas a la temática de infancia y promoción de derechos en Valparaíso y Viña del Mar.
- ❖ Participación estable del programa Abriendo Caminos en las mesas de infancia en la comuna de Valparaíso.

## F. Hitos significativos

- ❖ Actividades Familiares:
  - 06 de diciembre de 2022: Encuentro Familiar de cierre del proceso de acompañamiento desarrollado en el Club de Campo Don Elías de la comuna de Valparaíso con la participación de NNJ, sus Cuidadoras Principales y sus referentes privados de libertad que cumplieron su condena o recibieron beneficios de libertad condicional.
  - 14 de diciembre de 2022: Encuentro Familiar Protegido desarrollado en el Complejo Penitenciario de Valparaíso con participación de NNJ y sus referentes significativos privados de libertad.
  - Durante los meses de octubre y noviembre de 2022 se desarrolla ciclo de taller con adolescentes del programa en torno a la educación emocional y promoción del buen trato con una positiva y estable participación en las tres sesiones.
  - En el mes de agosto del 2022 se desarrollaron 2 actividades recreativas familiares en el Museo Artequín de la comuna de Viña del Mar, acercando a NNJ y sus familias a espacios culturales y artísticos para promover el acceso a la cultura.
- ❖ A partir de la ejecución del Programa Abriendo Caminos, se puede destacar la incorporación de la institución a las siguientes redes de trabajo:
  - Red de Infancia en la comuna de Valparaíso.
  - Red ampliada Chile Crece Contigo de la comuna de Valparaíso.
  - Inserción inicial con la Oficina de la Niñez de la comuna de Viña del Mar luego de su instalación.

## G. Monto total de financiamiento administrado año 2022

\$ 61.616.520

## H. Registro de actividades

### 1. Actividad de Encuentro Familiar Protegido en el Complejo Penitenciario de Valparaíso diciembre 2022



Presencia de Seremi de Desarrollo Social y Familia en Encuentro Familiar Protegido



Actividades recreativas con NNJ y Familias participantes

2. Actividad de Hito de Cierre Familiar del Programa Abriendo Caminos diciembre 2022



Celebración con NNJ y Familias participantes de la convocatoria 2020 Valparaíso-Viña del Mar



Tarde Recreativa NNJ y sus familias



### 3. Sesiones Taller Adolescentes del programa octubre y noviembre 2022



Primera sesión del Taller con adolescentes en el Parque Cultural de Valparaíso



Tercer y última sesión del Taller con adolescentes Caleta Portales Valparaíso

## 2.2. Programa Abriendo Caminos 2020 Quilpué – Villa Alemana Segundo año de ejecución

**Convenio con el Ministerio de Desarrollo Social y Familia a través de la SEREMI de Desarrollo Social y Familia de la Región de Valparaíso**

### A. Propósito del Programa

Generar acciones preventivas y reparatorias en las condiciones de desarrollo de niños, niñas y jóvenes con un adulto significativo privado de libertad, promoviendo al mismo tiempo el desarrollo de habilidades y capacidades que les permitan alcanzar mejores condiciones de vida.

### B. Duración total del convenio

23 de diciembre de 2020 a 31 de diciembre de 2022

### C. Población atendida año 2022

El programa contemplaba una cobertura original de atención de 47 niños, niñas y/o jóvenes (NNJ), sus Cuidadoras Principales (CP) y su Adulto Significativo Privado de Libertad (ASPL), terminando con cobertura de 32 NNJ en atención.

La cobertura original correspondió a NNJ vinculados a 23 personas privadas de libertad, divididos/as en 23 familias entre las comunas de Quilpué y Villa Alemana, terminando la cobertura el año 2022 con un total de 17 familias y 17 personas y privadas de libertad.

**Resumen Población Atendida año 2022 según comuna**

COMUNA	NNA	CP	ASPL
Quilpué	14	7	7
Villa Alemana	18	10	10
<b>TOTAL</b>	<b>32</b>	<b>17</b>	<b>17</b>

### D. Equipo profesional

El proyecto contó con un equipo profesional conformado por 1 Coordinadora (Trabajadora Social), 1 Consejera Familiar (Trabajadora Social) y 2 Tutores (1 Psicóloga y 1 Trabajador Social).

## E. Principales Resultados

Durante los meses de enero a diciembre de 2022 se pueden destacar los siguientes resultados:

- ❖ 61 diagnósticos psicosociales, Rutas de Acompañamiento y Planes de Intervención realizados en función a las características de cada situación familiar.
- ❖ Difusión del Programa Abriendo Caminos en instituciones y redes vinculadas a niñez y adolescencia, como mesas de trabajo interinstitucionales, coordinaciones con Mejor Niñez, entre otras en la provincia de Marga Marga.
- ❖ Difusión del Programa Abriendo Caminos en la Red de Protección Social y Educación.

## F. Hitos significativos

- ❖ Actividades Familiares:
  - 07 diciembre 2022. Encuentro protegido en Complejo Penitenciario de Valparaíso, se cuenta con la asistencia de 19 personas entre NNJ , ASPL y cuidadoras/es.
- ❖ Actividades Territoriales:
  - 10 actividades territoriales durante el periodo 2022 enfocadas en la promoción de derechos de la niñez y juventud dentro de las comunas de Quilpué y Villa Alemana.
- ❖ A partir de la ejecución de este programa, se puede destacar la incorporación de la institución a las siguientes redes de trabajo:
  - Mesa de Red de Chile Crece Contigo Quilpué – Participación de toda la red de infancia y adolescencia de la comuna.
  - Mesa de Red de Infancia y Adolescencia de Villa Alemana – Participación de toda la red de infancia y adolescencia de la comuna.
  - Participación en convenio con la red de salud mental de la comuna de Quilpué.
  - Red con Departamento Social de las comunas de Quilpué y Villa Alemana.

## G. Monto total de financiamiento administrado año 2022

\$ 51.347.100

## H. Registro de actividades

### 1. Encuentro deportivo

Actividad de fútbol por la promoción al derecho a la recreación, incorporando la sana competencia dentro del juego que nos hace sentir reconocidos/as, comprendidos/as y debidamente escuchados/as.

"El Estado reconoce que tienes derecho al descanso y el esparcimiento, al juego y a las actividades recreativas propias de tu edad. A participar libremente en la vida cultural y en las artes"



## 2. Taller de Apicultura

Actividad de Apicultura para promover la recreación, participación e involucramiento de NNJ con su entorno, promoviendo el contacto con la naturaleza, biodiversidad y respeto por el medio ambiente.



## 3. Capacitación a profesionales de la educación

Capacitación para la sensibilización de profesionales de la educación para el trabajo con NNJ con un referente significativo privado de libertad y las consecuencias que afectan su emocionalidad.



#### 4. Senderismo Educativo

Actividad de senderismo en parque de Quilpué, para promover el derecho de NNJ de vivir en un medio ambiente sano y limpio y a disfrutar del contacto con la naturaleza.

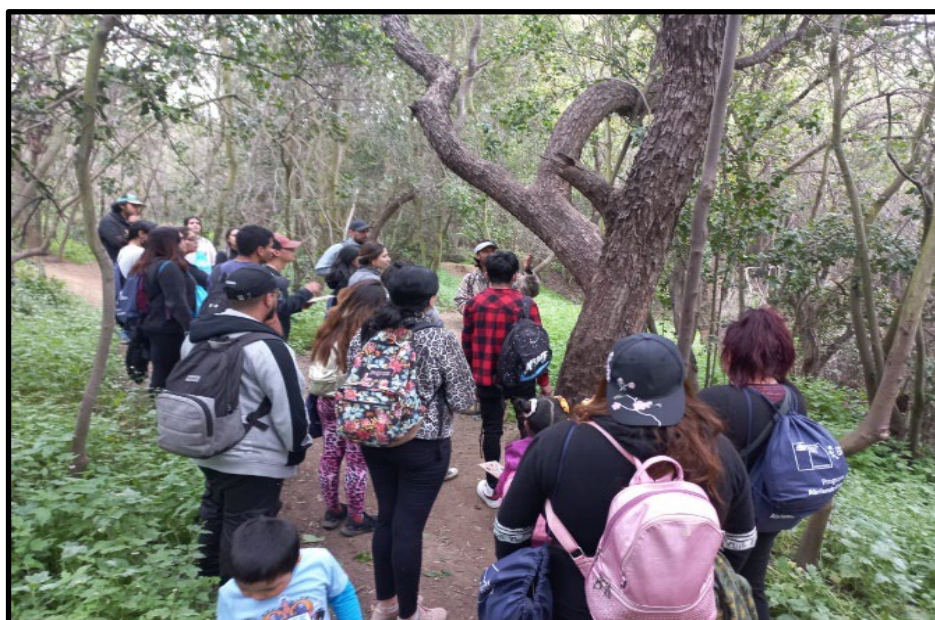

### **2.3. Programa Abriendo Caminos 2021 Valparaíso – Viña del Mar – Concón** **Primer año de ejecución**

**Convenio con el Ministerio de Desarrollo Social y Familia a través de la SEREMI de Desarrollo Social y Familia de la Región de Valparaíso**

#### **A. Propósito del Programa**

Generar acciones preventivas y reparatorias en las condiciones de desarrollo de niños, niñas y jóvenes con un adulto significativo privado de libertad, promoviendo al mismo tiempo el desarrollo de habilidades y capacidades que les permitan alcanzar mejores condiciones de vida.

#### **B. Duración total del convenio**

20 de diciembre de 2021 a 20 de diciembre de 2023

#### **C. Población atendida año 2022**

El programa contempla una cobertura de atención de 60 niños, niñas y/o jóvenes (NNJ), sus Cuidadoras Principales (CP) y su Adulto Significativo Privado de Libertad (ASPL).

Lo anterior correspondió a niños, niñas y jóvenes que mantienen una relación significativa con 24 personas privadas de libertad, divididos/as en 25 familias distribuidas en las comunas de Valparaíso y Viña del Mar.

**Resumen Población Atendida año 2022 según comuna**

COMUNA	NNA	CP	ASPL
Valparaíso	46	18	17
Viña del Mar	12	6	6
Concón	2	1	1
<b>TOTAL</b>	<b>60</b>	<b>25</b>	<b>24</b>

#### **D. Equipo profesional**

El proyecto cuenta con un equipo profesional conformado por 1 Coordinadora (Trabajadora Social), 1 Apoyo Sociolaboral (Ingeniería Comercial), 1 Consejero Familiar (Psicólogo) y 2 Tutoras (1 Trabajadora Social y 1 Profesora de Educación General Básica).

### E. Principales Resultados

- ❖ Se retoma trabajo en unidades penales, posterior a 2 años de receso, permitiendo incorporar entrevistas de ASPL por parte del equipo profesional.
- ❖ Se logra pesquisar la cobertura mediante derivación de redes y trabajo territorial de la institución, posicionando al Programa Abriendo Caminos como una alternativa de oferta intersectorial para los grupos familiares de las comunas en las cuales se ejecuta.
- ❖ Se realizan actividades de Encuentros Protegidos en unidades penales, en un contexto de protección de los derechos de la niñez y juventud, promoviendo el derecho a la familia tras 2 años sin posibilidad de visitas a sus referentes significativos privados de libertad.
- ❖ Se implementa metodología de trabajo grupal con Cuidadoras Principales para el abordaje y reflexión de temáticas de intervención Psicosocial.
- ❖ Elaboración de 25 Diagnósticos Psicosociales.
- ❖ Co construcción de 85 Planes de Intervención.
- ❖ Promoción, difusión y participación del programa con redes locales e institucionales que trabajan con niñez y juventud.

### F. Hitos significativos

- ❖ Durante el año 2022, se potencia la revinculación de los NNJ con sus Adultos Significativos Privados de Libertad y con redes, actividades y organizaciones que permiten fomentar el desarrollo de sus habilidades y capacidades con un enfoque en la promoción de derechos de la niñez y juventud, como por ejemplo:
  - Encuentro Protegido (Visita Familiar) en Complejo Penitenciario de Valparaíso.
  - Jóvenes que participantes asisten a actividad de Evaluación del diseño metodológico Programa, impulsado por la ONG GALERNA y financiado por el Fondo Chile Compromiso de Todos, relevando la opinión de jóvenes en la nueva propuesta metodológica diseñada por la institución.
  - Se realiza el primer Trekking para jóvenes participantes del Programa, en el Parque Natural Gómez Carreño, permitiendo generar espacios de trabajo y reflexión grupal sobre la temática de Comunicación. La actividad fue planificada en conjunto a estudiantes de Trabajo Social de la Universidad de Valparaíso.
  - Jóvenes del Programa participan en la Escuela de Artística de Verano organizada por la ONG GALERNA, a la cual asisten también otros jóvenes de las comunas de Valparaíso y Viña del Mar.

### G. Monto total de financiamiento administrado año 2022

\$ 73.698.840



## H. Registro de actividades

### 1. Actividad Encuentro Protegido



Visita Familiar a ASPL en el Complejo Penitenciario de Valparaíso

### 2. Actividad Grupal para Jóvenes del Programa



Taller de Autoestima realizado en el Parque Cultural de Valparaíso

### 3. Participación de NNJ en Taller Grupal para recoger impresiones sobre su Separación Forzosa con ASPL



### 4. Actividad Familiar participantes Abriendo Caminos en Jardín Botánico



**5. Actividad Promoción de Derechos de la Niñez y Juventud. Por el derecho a vivir en ambientes saludables, la recreación y el deporte.**



**Jornada en Kayak en Puerto Deportivo de Valparaíso**

**6. Actividad para Jóvenes participantes PAC, vinculación con áreas verdes permitiendo trabajar temáticas de Comunicación mediante reflexiones y actividades grupales.**

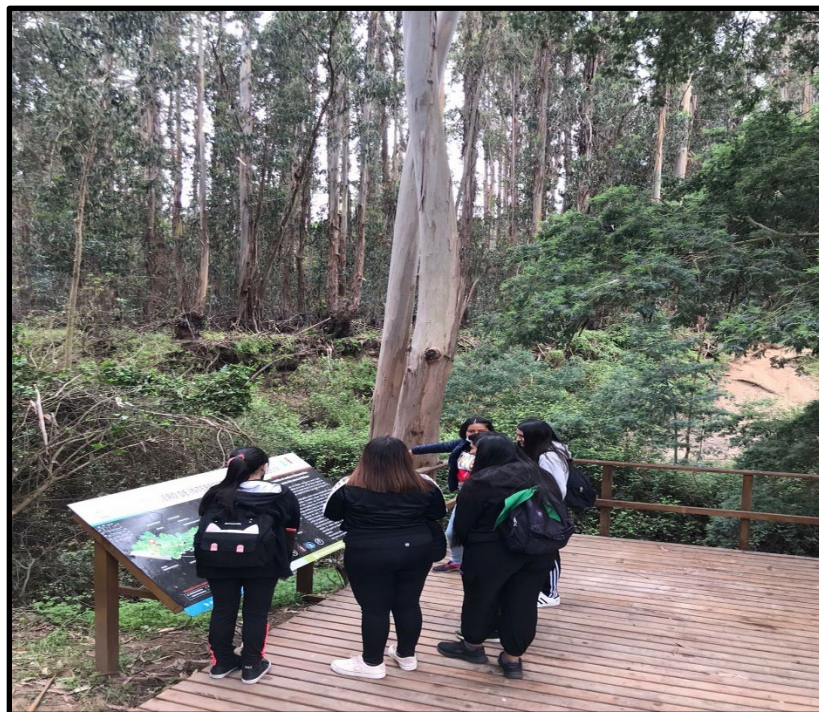

**Trekking en Parque Natural Gómez Carreño, Viña del Mar.**

## **2.4. Programa Abriendo Caminos 2021 Quilpué – Villa Alemana**

### **Primer año de ejecución**

**Convenio con el Ministerio de Planificación – Secretaría Regional Ministerial de Planificación y Coordinación de la Región de Valparaíso**

#### **A. Propósito del Programa**

Brindar protección, asistencia, promoción, reparación y/o rehabilitación a niños, niñas y adolescentes, menores de 18 años que viven separados de su madre, padre o ambos, a consecuencia de la situación de reclusión de éstos.

#### **B. Duración total del convenio**

20 de diciembre de 2021 a 20 de diciembre de 2023

#### **C. Población atendida año 2022**

El programa contempla una cobertura de atención de 50 niños, niñas y/o adolescentes (NNJ), sus Cuidadoras Principales (CP) y su Adulto Significativo Privado de Libertad (ASPL).

La cobertura mencionada finalizó el año 2022 atendiendo un total de 47 niños, niñas y/o adolescentes, quienes contaban con la presencia de 23 adultos significativos privados de libertad, divididos en 24 familias distribuidas en las comunas de Quilpué y Villa Alemana.

**Resumen Población Atendida año 2022 según comuna**

<b>COMUNA</b>	<b>NNA</b>	<b>CP</b>	<b>ASPL</b>
Quilpué	28	11	12
Villa Alemana	19	13	11
<b>TOTAL</b>	<b>47</b>	<b>24</b>	<b>23</b>

#### **D. Equipo profesional**

El proyecto cuenta con un equipo profesional conformado por 1 Coordinadora (Psicóloga), 1 Apoyo Sociolaboral (Ingeniería Comercial), 1 Consejera Familiar (Trabajadora Social) y 2 Tutoras (1 Trabajadora Social y 1 Psicóloga).

## E. Principales Resultados

Durante los meses de enero a diciembre de 2022 se pueden destacar los siguientes resultados:

- ❖ 71 diagnósticos psicosociales y planes de intervención realizados en función a las características de cada grupo familiar.
- ❖ Difusión del Programa Abriendo Caminos en instituciones y redes vinculadas a la niñez y adolescencia en la Provincia de Marga Marga, destacando la participación en las mesas ampliadas de infancia y juventud lideradas por la I. Municipalidad de Villa Alemana.
- ❖ Difusión e instalación del Programa Abriendo Caminos en redes de protección, salud, deportivas y habitacionales.
- ❖ Visibilización del programa y de la temática de privación de libertad en establecimientos escolares de la provincia, generando capacitaciones para profesionales, coordinaciones en base a casos de mediana y alta complejidad y derivaciones en conjunto a redes en base a necesidades.

## F. Hitos significativos

Luego de la emergencia sanitaria por el COVID-19, se generan los siguientes hitos:

- ❖ 11 de julio de 2022. Primera visita al Complejo Penitenciario de Valparaíso. Se generan reuniones con 5 reclusos y 2 reclusas, quienes forman parte de los grupos familiares con participación en el Programa Abriendo Caminos.
- ❖ 4 de diciembre de 2022. Salida recreativa y cierre del componente Socio Laboral para cuidadoras participantes y sus familias en Jardín Botánico de Viña del Mar.
- ❖ 7 de diciembre de 2022. Encuentro Protegido para reclusos/as y familiares en Complejo Penitenciario de Valparaíso.
- ❖ A partir de la ejecución de este programa, se destaca la incorporación de la institución a las siguientes redes de trabajo:
  - Red de Infancia en las comunas de Villa Alemana y Quilpué
  - Mesa Intercomunal de Prevención de la Violencia Contra la Mujer (VCM)
  - Red de atención en Salud Mental de la comuna de Quilpué

## G. Monto total de financiamiento administrado año 2022

\$ 61.415.700

## H. Registro de actividades

### 1. Actividad deportiva para NNJ del Programa Abriendo Caminos y sus familias en la comuna de Quilpué



Participantes y profesionales PAC en campeonato de fútbol



Entrega de diplomas para familias participantes de la actividad deportiva

## 2. Actividad de senderismo por el derecho de la infancia y adolescencia a un medioambiente sano y limpio



Actividad de senderismo realizada junto a ONG Pulmón Verde



### 3. Taller de apicultura para niños, niñas y adolescentes de la comuna de Villa Alemana



**Marcel Contreras, Apicultor y facilitador del taller junto a participantes**



**Desarrollo taller de apicultura**



## 2.5 Proyecto “Evaluación de la aplicación del enfoque de derechos en intervenciones sociales con niñas, niños y jóvenes con un adulto significativo privado de libertad”

Convenio con el Ministerio de Desarrollo Social y Familia a partir del Concurso Chile Compromiso de Todos – 2do Semestre 2021

### A. Propósito del Programa

Evaluar el diseño de intervención desarrollado por la ONG GALERNA para abordar la problemática de niños, niñas y jóvenes con un adulto significativo privado de libertad desde la perspectiva de derechos en las Provincias de Valparaíso y Marga Marga.

### B. Duración total del convenio

29 de octubre de 2021 a 30 de diciembre de 2022

### C. Población participante

Para la recolección de la información que permitió llevar a cabo la evaluación, se contó con la participación de 30 Niños, Niñas y Jóvenes (NNJ); 23 Cuidadoras Principales (CP); 17 Adultos Significativos Privados de Libertad y 14 Profesionales, todos participantes de los Programas Abriendo Caminos (PAC) desarrollados por la ONG GALERNA durante el período 2020-2021 en las provincias de Valparaíso y Marga Marga.

Según comunas, la participación según técnica de recolección de información se detalla en el siguiente cuadro :

PROGRAMA	SUJETOS	N° de Participantes según Técnica de Recolección de Información		
		Entrevista Semi Estructurada	Talleres	Grupos Focales
PAC 2020 Valparaíso - Viña del Mar	NNJs	11	5	
	CP	8		
	ASPL	7		
	PROFESIONALES			4
PAC 2020 Quilpué - Villa Alemana	NNJs	6	2	
	CP	4		
	ASPL	3		
	PROFESIONALES			3
PAC 2021 Valparaíso - Viña del Mar	NNJs	10	4	
	CP	8		
	ASPL	3		
	PROFESIONALES			4
PAC 2021 Quilpué - Villa Alemana	NNJs	3	2	
	CP	3		
	ASPL	4		
	PROFESIONALES			3
<b>TOTALES</b>		<b>70</b>	<b>13</b>	<b>14</b>

#### D. Equipo profesional

El proyecto contó con un equipo profesional conformado por 1 Coordinador de profesión Psicólogo y 3 investigadoras principales de profesiones Antropóloga, Psicóloga y Trabajadora Social.

#### E. Principales Resultados

Se pueden destacar los siguientes resultados:

- ❖ Se logró desarrollar un trabajo de terreno que permitió obtener información y propuestas desde los propios Niños, Niñas y Jóvenes (NNJ), sus Cuidadoras Principales (CP), su Adultos Significativos Privados de Libertad (ASPL) y los profesionales ejecutores de la ONG GALERNA, donde fue posible dialogar respecto de sus experiencias y expectativas en torno a la temática de los derechos infanto-juveniles y a la afectación de estos con la privación de libertad de un adulto significativo.
- ❖ De la información obtenida y analizada surgen elementos relevantes como:
  - La necesidad de participación protagónica en instancias de diálogo participativo
  - Incrementar el conocimiento acerca de derechos infanto-juveniles en NNJ con sus ASPL
  - Se evidencia la necesidad de abordar esta área en las intervenciones del Programa
  - Que los/as usuarios/as del programa reconozcan que hay otros/as que también tienen ASPL y que esto conlleva que tengan experiencias compartidas
- ❖ La estimulación del empoderamiento de sus derechos y el reconocimiento entre pares permitió levantar propuestas colectivas en búsqueda de modificar el impacto negativo que la privación de libertad de un adulto significativo genera en sus derechos infanto-juveniles.
- ❖ Como resultado de este estudio se identifican cuatro nudos críticos en los procesos de intervención, los que dicen relación con:
  - El derecho a vivir en familia
  - La coordinación entre los diferentes organismos e instituciones involucradas en la disposición y prestación de servicios sociales
  - La participación de NNJ y sus familias en los ámbitos comunitarios
  - El respecto de la participación protagónica de NNJ.
- ❖ Todo el levantamiento de información se materializa en la construcción de una propuesta, que en base a los nudos identificados y considerando algunas de las propuestas obtenidas de los/as participantes del programa, realiza modificaciones y complementa la metodología que actualmente se está trabajando en el programa, incorporando ajustes metodológicos y temáticos distribuidos en tres líneas de trabajo:
  - Intervención en el contexto familiar
  - Intervención en el contexto penitenciario con participación del ASPL
  - Intervención en el contexto socio comunitario

**F. Hitos significativos**

- ❖ Se conforma un Panel de Expertos integrado por académicos y profesionales que se desempeñan en el área de los derechos infante – juveniles, quienes revisan y aportan a la elaboración de la propuesta de ajuste metodológico.
- ❖ Se desarrolla una Mesa de Trabajo Colaborativo con instituciones ejecutoras del Programa Abriendo Caminos de la Región de Valparaíso y con profesionales a cargo del Programa del Ministerio y la SEREMI de Desarrollo Social y Familia con el objetivo de presentar la propuesta de ajuste metodológico e incorporar sus aportes.
- ❖ Se elabora y publica el Manual “Adaptación Metodológica para el Acompañamiento Psicosocial del Programa Abriendo Caminos”.
- ❖ Se desarrolla un seminario abierto para la presentación de los resultados de la evaluación y la presentación del Manual de ajuste metodológico.

**A. Monto total de financiamiento administrado año 2022**

\$ 29.216.000

## H. Registro de actividades

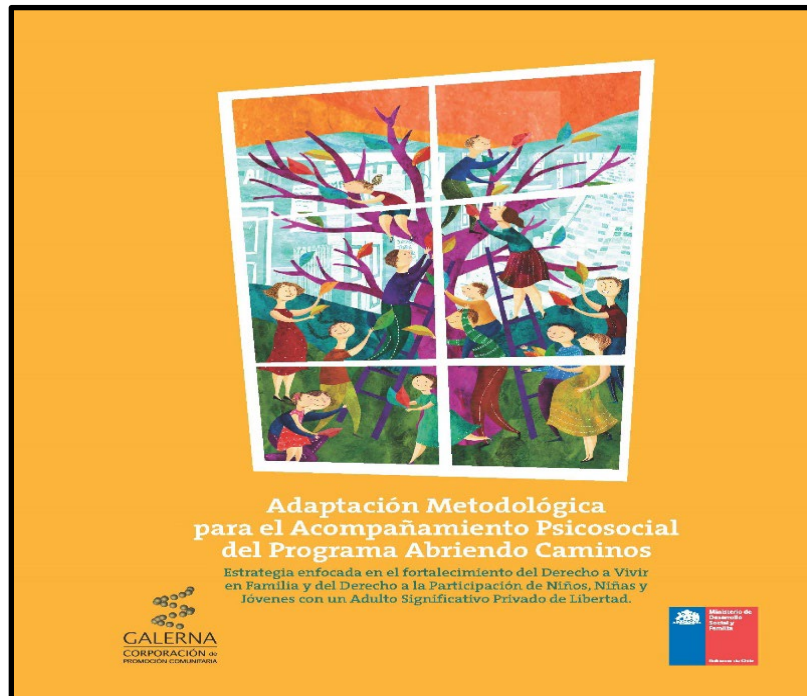

Tapa Manual Publicado



Taller NNJ Valparaíso – Viña del Mar



Taller NNJ Quilpué – Villa Alemana



Seminario de Presentación de Resultados

## **2.6 Proyecto: “Encuentro de Fútbol Mixto: Encontrándonos en los territorios con la niñez y juventud”**

### **Convenio con la Empresa Portuaria de Valparaíso (EPV)**

#### **A. Propósito del Programa**

Desarrollar un encuentro de fútbol mixto para estudiantes entre los 8 a 15 años, en el marco de la promoción de los derechos de niños, niñas y jóvenes (NNJ) de la comuna de Valparaíso.

#### **B. Duración total del convenio**

06 de octubre al 30 de diciembre de 2022

#### **C. Población participante**

- Organizaciones comunitarias del Cerro Toro : JJVV 35, Centro Vecinal de Desarrollo y Club de Deportes La Campana.
- 60 niños entre 10 a 13 años.
- 30 padres y apoderados.

#### **D. Equipo profesional**

- Carolina Cornejo, Ingeniera Comercial - Coordinadora.
- Equipos de los Programas Abriendo Caminos de la ONG GALERNA de las comunas de Viña del Mar y Valparaíso.

#### **C. Principales Resultados**

- ❖ Se logró realizar este proyecto con diferentes actores: el financiamiento lo otorgó la Empresa Portuaria de Valparaíso (EPV) por medio de un fondo concursable; se vinculó a una comunidad del Cerro Toro donde vivían familias del Programa Abriendo Caminos y se logra integrar a la organización de esta iniciativa al Club Deportivo La Campana del Cerro Toro.
- ❖ Participaron 60 niños entre los 10 a 13 años, que pertenecían a 3 clubes deportivos de la comuna de Valparaíso: Club Laguna Verde, Club deportivo Atlético Mesilla y la Escuela de Deportes La Campana.
- ❖ Además, asistieron alrededor de 30 padres y apoderados con sus hijos/as más pequeños quien participaron de las actividades desarrolladas para promover los derechos de niños, niñas y jóvenes.

#### **D. Monto total de financiamiento administrado año 2022**

\$ 300.000

## F. Registro de actividades

### 1. Video resumen de la actividad

<https://youtu.be/1eDxoobLd0o>

### 2. “Encuentro de Futbol: Encontrándonos en los territorios con la niñez y juventud” realizado en Escuela de Deportes La Campana del Cerro Toro.



## **2.7 Programa Espacio de Trabajo Colaborativo : Proyecto “Formación y Capacitación a usuarias de la Fundación SOROMAS”**

### **Convenio con la Fundación SOROMAS en el marco de la ejecución de proyecto Innova FOSIS**

#### **A. Propósito del Programa**

El Espacio de Trabajo Colaborativo (ETC), es un taller para la formación en los oficios de costuras y estampado y también en modelo de negocio. Nos hemos focalizado en trabajar con mujeres que emprenden por necesidad y buscamos ir mejorando esos emprendimientos por medio de la capacitación, la colaboración y asociatividad.

El ETC abrió sus puertas a la Fundación SOROMAS con la finalidad de colaborar en la capacitación a mujeres que estaban cumpliendo algún tipo de condena en el medio libre.

A partir de un convenio específico se desarrolló un curso de costura básica y otro de modelo de negocio a participantes en el marco de un proyecto Innova FOSIS que se encontraba ejecutando la Fundación.

#### **B. Duración total del convenio**

3 meses, noviembre y diciembre de 2022 y enero de 2023.

#### **C. Población atendida año 2022**

3 alumnas para el curso de costura y 6 para modelo de negocio.

#### **D. Equipo profesional**

Carolina Cornejo Ingeniera Comercial - Coordinadora y facilitadora del taller de modelo de negocio.  
Alejandra Villalobos Diseñadora - Facilitadora del taller de costuras.

#### **E. Principales Resultados**

Se logra concluir con éxito los cursos de costura con 2 certificadas y el taller de modelo de negocio con 4 certificadas.

#### **F. Hitos significativos**

Logramos dar a conocer a otras instituciones que trabajan con población que vive en contextos vulnerables, los cursos de Formación con que cuenta el Espacio de Trabajo Colaborativo.

#### **G. Monto total de financiamiento administrado año 2022**

\$ 1.760.000



## H. Registro de actividades

### 1. Participación de las mujeres de la Fundación SOROMAS en el curso de costura del Espacio de Trabajo Colaborativo



## 2.8. Proyecto “Escuela Artística Itinerante ONG GALERNA”

**Convenio con el Gobierno Regional de Valparaíso a partir de la postulación al Concurso año 2022 para organizaciones privadas sin fines de lucro para los fondos de cultura, deporte, seguridad ciudadana social y medioambiental del 7% del FNDR**

### A. Propósito del Programa

Formar en expresiones artísticas a niños, niñas y jóvenes (NNJ), por medio de la implementación de una Escuela Artística Itinerante que llevará talleres de expresión musical, creación audiovisual y danza urbana a las comunas de Valparaíso, Viña del Mar, Quilpué y Villa Alemana.

### B. Duración total del convenio

15 de diciembre de 2022 al 6 de marzo 2023.

### C. Población atendida año 2022

122 Niños, niñas y jóvenes de entre 8 a 17 años de las comunas de Valparaíso, Viña del Mar, Quilpué y Villa Alemana.

### D. Equipo profesional

- Carolina Cornejo - Coordinadora
- Gabriel Muñoz - Facilitador del taller música
- Rubén Parra - Facilitador del taller de breakin
- Gabriela Olivares - Facilitadora del taller de audiovisual
- Profesionales de los Equipos del Programa Abriendo Caminos ejecutados por la ONG GALERNA en las comunas de Valparaíso, Viña del Mar, Quilpué y Villa Alemana

### E. Principales Resultados

- ❖ A partir de la ejecución de 4 talleres de 5 sesiones cada uno logramos formar y acercar las expresiones artísticas a NNJ de las 4 comunas.
- ❖ Se alcanzó una alta participación de NNJ durante el desarrollo de la Escuela Artística (122 NNJ) y una buena participación de padres y apoderados en los 2 cierres realizados (120 padres y apoderados).
- ❖ De acuerdo a la evaluación realizada, los padres y apoderados vieron cambios positivos en los NNJ: mayor comunicación, mejoraron su seguridad, generaron nuevos amigos/as y aumento su confianza.
- ❖ Además, tanto los NNJ participantes como los padres y apoderados realizaron una evaluación positiva de la Escuela Artística Itinerante otorgándola nota promedio 6,6.

**F. Hitos significativos**

- ❖ La Escuela Artística Itinerante realizada por la ONG GALERNA cumplió con el compromiso de nuestra institución con la promoción de los derechos de los NNJ, mediante el fortalecimiento del derecho al acceso a la cultura, en este caso vinculándolos con el desarrollo personal y grupal de expresiones artísticas permitiendo a su vez transmitir habilidades para la vida.
- ❖ Se realizaron dos actividades de cierre donde los NNJ participantes pudieron mostrar los logros alcanzados a sus familiares y a la comunidad: uno realizado en el Espacio Esmeralda en la comuna de Valparaíso y otro realizado en el teatro Municipal Juan Bustos de la Comuna de Quilpué. De manera directa estas actividades permitieron transmitir a las familias de los NNJ la importancia de valorar e incentivar a sus hijos/as en la participación de actividades de formación artística.

**G. Monto total de financiamiento administrado año 2022**

\$ 5.760.000

## H. Registro de actividades

### 1. Video que da cuenta del proceso de la Escuela Artística Itinerante

<https://youtu.be/VEJip1b-i80>

### 2. Cierre de la Escuela Artística Itinerante comunas de Quilpué y Villa Alemana



Participantes del Taller de Breakin



Participantes del Taller de Música



Participantes de los tres talleres en el Cierre de la Escuela Artística Itinerante realizado en el Teatro Municipal Juan Bustos de la comuna de Quilpué

### 3. Cierre de la Escuela Artística Itinerante comunas de Valparaíso y Viña del Mar



Padres y apoderados participantes del Cierre de la Escuela Artística Itinerante



Participantes del Taller de Música



Participantes de los tres talleres en el Cierre de la Escuela Artística Itinerante realizado en el Espacio Esmeralda de la comuna de Valparaíso

### 3. FUENTE Y MONTO DE FINANCIAMIENTO AÑO 2022

FUENTE DE FINANCIAMIENTO	MONTO (\$)
Ministerio de Desarrollo Social y Familia Secretaría Regional Ministerial de Desarrollo Social y Familia Región de Valparaíso	\$ 248.078.160
Ministerio de Desarrollo Social y Familia	\$ 29.216.000
Empresa Portuaria de Valparaíso (EPV)	\$ 300.000
Fundación SOROMAS	\$ 1.760.000
Gobierno Regional de Valparaíso	\$ 5.760.000
<b>TOTAL INGRESOS PROGRAMAS Y PROYECTOS AÑO 2011</b>	<b>\$ 285.114.160</b>